羅斯多夫三面被德包圍
赤軍後路遮斷形勢甚危殆

【中華社里斯本廿一日電】南部戰線之戰局，益急迫，羅斯多夫已陷於德軍自東西北三方面包圍之下，同時由於德空軍對以該市爲中心之赤軍陣地實行無間斷之轟炸，該攻略戰亦漸至最高潮，綜合諸情報，德軍於羅斯多夫北方地區，已集結大軍終了，機甲部隊先鋒確保之地區，主力部隊繼續到達，形將展開羅斯多夫之總攻擊，德軍第一線部隊，直廣汎之地區，進出於羅斯多夫附近敗走中之赤軍機甲部隊，目下正盡全力掩護後退主力，赤軍處於空陸相呼應之德軍猛擊之前，將次第潰滅云。

【中華社柏林二十一日電】席捲頓河及內次兩河下流地域之德軍部隊，已到達高加索北方之關門羅斯多夫市附近，市內因不斷遭受砲擊，致發生大火災，形勢危殆，且因羅斯多夫市南方之頓河鐵橋被毀，頓河流域猛進中之德軍有力部隊，距史太林格勒八十公里，故將高加索與歐俄完全隔絕，德軍之作戰，大有意外之成功，而戰爭不久即將有結束之勢，頃據情報稱，赤軍沿史太林格勒，羅斯多夫間之頓河南岸，集結大軍五十萬云，並在羅斯多夫南方集結大軍五十萬云，故糾合殘存部隊之赤軍，與乘勝之德軍雙方決戰，勝敗之數自可明瞭，謂爲大勢已定，亦非過言。

德軍現正在上述兩地區積極前進，在空軍協助之下，與蘇軍坦克軍部隊會戰，結果損失蘇軍坦克車十四輛，快速部隊會之蘇軍，同時遭受重大損失。

德軍渡過頓河支流
向斯塔林格勒進逼
先鋒距該市僅一百餘哩

【中華社里斯本二十一日電】路透社倫敦電，據維喜放送稱，東部戰線之德軍，於勃卡爾東南約六十五公里之米古林斯克地區，渡過頓河後，德向東方猛烈進擊，復於米古林斯克東方約九十六公里之地點，渡過頓河支流可特海爾洞，德軍先鋒刻刻縮短向斯塔林格勒之距離云。

【中華社消息】據海通社柏林二十一日電，莫斯科所傳蘇軍在佛羅內茲之捷戰消息，德國聞訊之餘，對此虛僞宣傳，並不作任何之表示，反而靜觀事實之真僞，同時英美報紙對於蘇之虛僞宣傳，亦代爲大事吹噓，但據各方消息，德軍在頓河一帶現正繼續東進，並據悉高軍部二十一日宣稱，德軍積極猛進，現位於卡爾科夫之東，頓河遙西，距斯塔林格勒僅一百六十哩之某地。

【中華社柏林二十一日電】二十一日，德軍司令部關於羅斯多夫東方，及頓河流域地區之戰況，發表如左：一，德軍突破困難之地勢，與強力之「地雷原」，刻正急追敗走之敵後衛部隊中。一，德快速部隊，渡過內次河，確保新攻擊據點，而開始攻擊。一，德空軍與猛進中之德軍，及同盟軍，緊密協力，實行協同作戰，即對於退至頓河與內次河之中間地區之赤軍，亦加以猛襲，並擊毀滿載蘇聯兵之汽車三百五十輛，使二百五十輛，不能駛行。

【中華社消息】據海通社柏林二十二日電，據德國最高軍部二十一日晚報告東線羅斯多夫及頓河沿岸戰果如次：

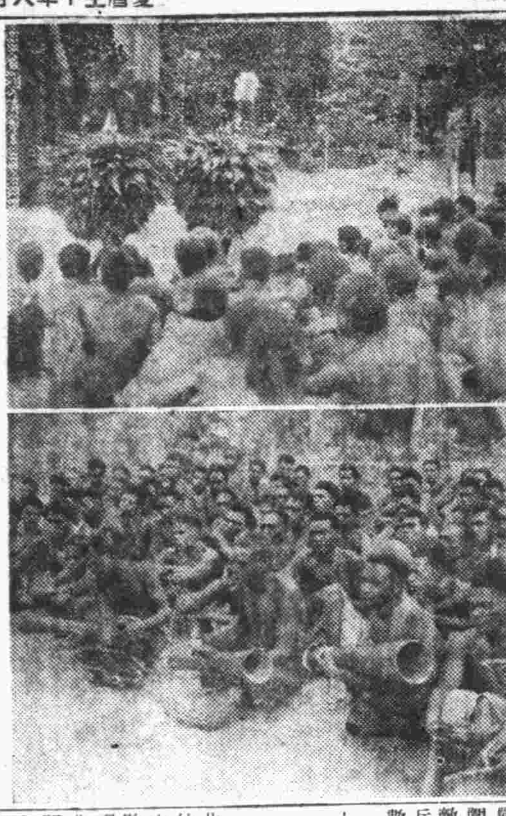

拉巴爾住民每年六月於其祖先墓地舉行之頓波旺舞（上）頓波旺舞之舞姿，（下）四週之參觀者（源關海軍報道班員撮影，日海軍省許可第五七一號）

中部戰區蘇軍被殲
喪失要塞堡壘百零五處

【中華社消息】據海通社柏林二十二日電，德最高軍部二十一日午間宣稱，二十一日陸提瓦夫飛機部隊，於東部前線南部戰區方面，向羅斯多夫地區河道攜渡處，及鐵路各目標猛擊，沿河岸之蘇軍集中營及自動運貨車營等，均直接被彈所襲，損失頗鉅，德偵察機於巡視敵方鐵路各目標時，擲回重要之消息，德機旋對敵方鐵路諸聯絡點，及設施方面，擲以巨彈，車輛等損失頗夥，兩方空戰結果，蘇機八架爲德追擊機擊墜，佛羅內茲方面，德軍擊敗向橋頭堡壘進攻之敵軍，毀壞敵方坦克車十四輛，中部戰區方面，德步兵隊將敵軍包圍殲滅，兩方激烈格鬥，結果敵方損失一百零五處要塞堡壘，兵士及物質方面損失，不計其數云。

德發明優秀新型機

【中華社柏林二十一日電】昔希特勒總統曾謂「爲造成最優秀之軍隊必須有最優秀之武器」故德國之重工業界均一致利用其經驗與技術更參酌此次作戰之情形，努力於武器之改善，其中尤以航空機之改良最爲顯著，德國空軍現擁有世界無敵之德國空軍最優秀之新型機，此次又獲得一種優秀之新型機，八千噸，以上艦大之數目與七月以來德潛水艇擊沉敵船之數目合計約六十萬噸，此種新型機乃佛斯公司技師佛古特博士所設計，定名爲B，V，一三八，現有發動機三架，均集中於機體之正面，是其特徵，乃一種大型之水上飛機，...

奧勒爾一帶掃蕩完了
赤都東南鐵道被德空軍摧毀

【中華社消息】據海通社柏林二十二日電，德軍司令部二十一日午後消息宣稱：奧勒爾西北部森林區中殘餘之敵軍，於二十日被掃蕩殆盡，俘虜敵軍數百名，其中包括官員三十五名，至於所鹵獲之軍火及兵器不計其數，東部前線中央戰區另一地方敵軍集中營及運輸隊伍，悉爲德軍大砲擊散，魯賽夫地區方面蘇軍遊擊隊基地，亦繼續被掃蕩，莫斯科東南及西南之敵軍沿鐵路線之物資輸送隊，遭受空襲，十三處車站被炸，列車十三輛被毀，同時燃料倉庫，貯藏室等均被炸彈引起大火，東線北部戰區方面，十九日蘇軍步兵隊及坦克車隊被擊退，一部份軍隊已被殲滅云。

德毀蘇機八百餘

【中華社消息】據海通社柏林二十二日電，據德國最高軍部宣稱：自七月八日至二十日德陸提瓦夫飛機部隊於東線擊毀蘇機八百二十架，其中六百四十架係於空戰時被擊落者，六十二架被高射砲擊毀，其餘則盡被毀於地上，德機七十架未返回基地，若以兩方損失之數目字相較，尤見陸提瓦夫飛機部隊於東線各戰區戰術及優越技術之優秀。

德潛水艇續毀敵船十萬餘噸

【中華社消息】據海通社柏林二十二日電，德軍司令部二十一日午間發表特別公報宣稱，德潛水艇繼續擊沉敵方船隻共載重十萬四千噸，其中計於美洲海岸遭擊沉者約五萬一千噸，於海上之權威，由此可見德潛水艇之活躍云。

埃境英軍反攻失敗

【中華社羅馬二十一日電】義軍司令部發表：一，欲行突破德義軍陣地之英軍，其企圖完全失敗，德義軍已將敵戰車多數破壞。一，德義空軍反復攻擊英空軍部隊，使英軍各種戰車起火，又于空戰時，德戰鬥機隊擊墜英機六架。一，德義空軍連炸馬耳他島，擊落英機四架。

馬爾他島航空站
遭德機日夜轟炸

【中華社消息】據海通社柏林二十二日電，德最高軍部二十一日午間發表消息宣稱：二十一日午後二時許，德戰鬥機部隊擊破馬爾他島上防空防禦線，同時向盧加航空站各重要設施擲下巨彈，引起恐佈之大爆發，同時居地亞與盧加附近之公路亦遭空襲，至該日午後五時航空站復遭彈擊，引起大火，英追擊機欲行阻止德機之前進，兩方激烈空戰，結果德機毫無損失，而英機三架被擊墜，是晚盧加方面，仍繼續遭受空襲，飛機庫直接被彈，同時飛行場邊緣之飛機庫等，亦被焚毀云。

西亞細亞食糧困難

北非方面的戰局，因爲軸心軍的連戰皆捷更以破竹之勢迅速向前挺進，而英軍則連戰連敗，頹勢難挽，以致在一般英國人的心中發生很大的衝動，非難政府的聲浪已經是到處風聞的了，所以七月二日邱吉爾在英國下院方面關於北非方面慘敗北的事實，舉行辯明的演說，在這個演說裡面，他很明確的陳述現在在西亞細亞全域駐屯着的英美軍隊，總數約九十五萬，當然在這個數目裡面英國軍隊是佔有一大部份的，而對於這些駐屯於西亞的英軍，卻暗中藏着一個極不好辦極困難的大問題，這便是最主要最致命的食糧問題，根本西亞方面全地域的食糧，向來就不能做到自足自給的地步，所以是當地爲政者很感棘手的事實，在戰爭沒有爆發以前，唯一的方法便是從印度，澳洲，美洲大陸方面，大量的輸入食糧，以補充歐和當地食糧的不足，這個沒有其他方法挽救的缺點，一直存續到現在，可是現在的情勢和先時更有很明顯的變更，自從戰爭開始以來，軸心國日德義三國的海軍，在海面上極爲活躍，屢建奇功，那能不對這種情勢感到焦燥嗎？所以便焦思苦慮着一切對策，結果實在找不出第二條解決的方法，不足，而且航行海上時又感到極大的威脅，同時北非方面羅梅爾將軍麾下的部隊又直衝埃及的心臟部，使英國在北非的勢力已發生空前的動搖，所以聯合國印度洋上的補給道路，幾乎完全陷入被遮斷的狀態了，可是人的生存完全靠食糧來維持的，沒有食糧，也就是沒有生存的力量，英國當局當然連帶着英國向西亞駐軍輸送食糧也便入於停頓的狀態了，方法，終于不得不實行食糧的現地徵發制，從這個方法決定公布以後，便使食糧根本不足的西亞住民們發生了空前恐慌的心情，當然實行上也是有着相當的困難，原來這件事的經緯是這樣，英國的西亞常駐專員凱西氏，近來對西亞各國政府以及委任統治領當局，發出文書，傳達這種政策的意旨，文書的大意說，「因爲現在印度洋，地中海各航路輸送困難的情形愈深刻，以及最近新事態的發生，所以對屯西亞的英軍已經不能再確保和以前同樣數目的食糧了，如果不採用食糧的現地徵發制，實在沒有其他比較良好的辦法，所以自今以後，西亞方面對英軍供給的食糧，當然要比以前的數量爲多，這個制度施行時的第一步辦法，便是嚴密實行調查食糧及雜穀的現在保有量，但是對於各地的特殊情形，當然也要加以考慮的」云云，可是現在埃及地方的情勢是一天天迫切了，在這種迫切的情勢下，一羣空着肚皮的英軍究竟能做到某種程度的抵抗力呢？這是一個很有興味的問題，我們拭目以待將來的演變罷！（完）

蘇聯民衆起恐慌
輿論尚竭力鼓勵士氣

【中華社斯德哥爾摩二十一日電】自二十日蘇聯情報局發表赤軍由羅希羅夫格勒撤退以來，蘇聯民衆感到戰局之重大化，而陷於恐慌，蘇聯各報紙連日發表前線之悲觀消息，共產黨機關報布拉烏達紙亦反復強調祖國之危機，該報刊載以「向德軍戰車集中全砲火」爲題之社論，強調阻止德軍戰車爲最大急務，謂如下：南部戰線之德軍，正殺到頓河主流地域，由以往之經驗觀之，德軍使用武器爲戰車，戰車爲決定勝負，若擊破此戰車，除步兵以外，並有追隨戰車之強有力之德軍步兵部隊，若將戰車奪取，則步兵之攻擊力，即可減半，至現在之戰鬥，對德軍最能發揮威力之武器，厥爲赤軍強力之砲兵隊云云。

英美蘇舉行秘密協議
空談無補，第二戰線難實現

【中華社里斯本二十一日電】南部戰線之赤軍，現在已陷於總崩潰之態勢，據合衆社由華盛頓及倫敦來電稱：據於赤軍抗戰之危機深刻化情勢前之蘇聯政府，以李維諾夫駐美大使及麥斯基駐英大使爲仲介，向英美兩國政府要請履行展開第二戰線之約定，因此華盛頓及倫敦之英美蘇三國間之活動，於此一二日間突然活潑化，現在華盛頓及倫敦之英美兩國軍事專家，以李維諾夫大使及麥斯基大使爲中心，連日舉行秘密協議，此外，英首相邱吉爾已亘數次與哈立法克斯及美國歐洲水域美艦隊司令官斯他克會談，同時巴溫德軍司令部長，波他爾空軍參謀總長等之英軍首腦，對蘇聯抗戰之前途及第二戰線問題已加以詳細之檢討，過去締結英蘇軍事同盟及美蘇諒解成立之際，羅斯福與邱吉爾曾與莫洛托夫外務人民委員確約於本年中展開第二戰線，然英美現在亦已陷於極困苦之立場，據合衆社所傳來之倫敦軍事消息通之見解謂：對第二戰線之實現極度悲觀之現在諸會談，對於第二戰線之實現，不過爲形式的斡旋，邱吉爾與羅斯福之見解，爲本年中歐洲上陸爲不可能者云。

英喪失三補助艇

【中華社里斯本二十一日電】據倫敦來電，英海軍部二十日發表，英海軍補助艇三隻失蹤，但已發表其損失原因時日等，並無何等發表云。

滬日總領事館 銓衡調停委員

【中華社上海二十一日電】當局根據前此制定之戰時民事特別法，曾決自五月十六日起，對於外國籍之民事裁判原被，亦實施民事調停制度，故上海日總領事館，本此宗旨，由現地各方面銓衡調停委員，頃選任有學識經驗者三十五名，一切準備均告完了，而在此調停委員中已任命中國人委員五名，此乃欲使之從事調停中日人間紛爭者，一般對其運用，均抱莫大之期待云。

英機襲擊本國軍艦
邱吉爾認爲不足爲奇

【中華社消息】據海通社斯德哥爾摩二十二日電，邱吉爾於英下院二十一日所舉行之討論會中，承認關於英水雷驅逐艦被本國飛機所襲一事，阿爾巴勒特氏對此遲延之承認，當即提出質問，但邱吉爾氏答謂上述之事件時於世界各處發生，乃極尋常，不足爲奇云。

前美駐義大使 飛利浦斯抵英

【中華社里斯本二十一日電】據倫敦來電稱，十九日夜到達倫敦之前美駐義大使飛利浦斯氏，決以公使資格，於美駐英大使館內，設事務所，專門擔當英美協同作戰之連絡事務云。

比王新后誕生太子

【中華社消息】據海通社布魯塞爾二十二日電，據此間官方二十一日消息宣稱：比王利俄波爾德三世之新后，於七月十八日誕生太子，當即命名爲亞歷山大以馬努利亨利阿爾伯利，比王前后係瑞典公主，不幸殞命，比王去歲乃重行締婚云。

邳縣王希耿棄暗投明

【中華社徐州二十二日電】生長於蘇淮特區邳縣第六區之王希耿（五十八歲）曾爲土匪，三十年率部下約二百名徬徨於山東，蘇淮省境地區，爲共產黨之魔手，但彼未爲所勤，終乃明瞭目前情勢，相信惟和平建國唯一之途，遂請求歸順，當局鑒其誠意，將其編入邳縣警備隊，一同擔任勦共討伐云。

德宣傳部長戈培爾接見土新聞代表團

【中華社消息】據海通社柏林二十二日電，德宣傳部長戈培爾氏二十一日接見土耳其新聞代表團，由蘇達克及蘇爾伯兩氏領導，受德政府之邀請，至當地作考察旅行云。

非不逞分子處刑

【中華社馬尼剌二十一日電】

市況商情（二十二日）

金銀

北京足金　買價　賣價
天津足金
北京白銀　買價　賣價

貨幣行市

上海軍票前市
開盤　買價　賣價　一七元十六分之十五　一八元十六分之一
收盤　買價　賣價　一七元十六分之十五　一八元十六分之一

證券

北京　金城股票　中南股票　中實股票　東自來水股票

天津　中興煤礦股票　開灤礦務股票　啟新洋灰股票　永利製鹼股票　先農公司股票　河東地產股票　耀華玻璃股票　太古輪船股票　中原公司股票　興業銀行股票　法國電燈股票　津自來水股票

東京（前市）　新東　新郵船　日產　滿鐵

大阪（前市）　新鐘紡　日窒　新帝人

麵粉　北京麵粉（麵麩雜價）　天津麵粉

大米　北京大米發價

雜糧　北京現貨每斤售價　天津現貨

天津期貨（前市）　花生油　花生　高粱　豆油　黃豆

棉布　天津棉紗現貨（前市）

食品　乳粉行市

萬人油
內外萬試萬靈
服擦奇效如神

阿爾巴基爾　淋菌性疾患　服之立癒・對於慢性尤效　二〇片　一〇〇片

照生素　用先天補後天虧損補物　主治　腰酸腿軟　頭暈目眩　神經衰弱　性能衰落　久不生育　血管硬化　新亞藥廠製造　各藥房均售　北京分辦事處　東單三條一號　電話東局四六九八九

治世樂民　鎮痛戒煙注射劑　秋拉那兒　本市及各埠藥房代售　興亞製藥廠出品　總經理　華生大藥房

雙猫牌　脚腫　行路如踏棉花　經濟漂亮　總經理三井洋行　批發處　天津永興公司

永仁堂　樂家老藥鋪　北京王府井　痱子粉　加味香連丸　每年夏歷四月廿八日藥王聖誕一帖

請用國光牌植物油燈　總經理三井洋行

雀斑　面疱　無效退錢　美容料　天津法租界西工務局後二十四號路積福新里

老篤眼藥　不痛不麻　神效第一　快哉！眼病之痛苦全消　大阪　山田安民藥房

頭痛聖藥　腦新　醫學博士森田資孝先生推薦　註冊商標　頭痛！！宜速服　NORSHIN　ノーシン　荒川長太郎合名會社

火氣胎毒　妙特靈　拔毒收功　藥水　藥膏　華北辦事處　天津特別行政區十一號路福蔭里二號　電話三四三三二號

新吉福德祿　"The New Giftol"　驚人發明化學戒烟新藥　不受痛苦上癮　北京同仁堂製藥社

天津成興茶莊　門市貨好　批發克己　袋茶首創　郵寄便利　歡迎比較

腦虧

介紹名醫李華國

半身不遂　麻木寒腿

腦病

體仁堂　腎病秘寶實驗參茸固本丸　萬壽堂藥社

濕爾膚　疥癬濕疹　各大藥房均有經售

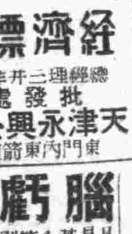

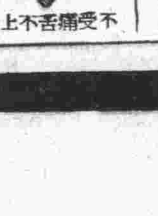

戰時體制下物資統制的必要（二）

新民會京市總會派員在電台播講

一、昭和十三年四月二十二日，中央物價委員會成立同時各府縣設立地方物價委員會。
一、昭和十三年七月九日，物資販賣價格取締規則公佈。
一、昭和十四年六月一六日，設置物價局。
一、昭和十四年九月一八日，九、一八物價停止令公佈。
一、昭和十四年八月，對生鮮蔬菜果物魚類等計百十七種亦實施公正價格制。
一、昭和十五年七月七日，七七禁止令公佈，（奢侈品製造販賣禁止令）。
一、昭和十五年十一月二日實施土地房屋價格統制

由以上的物價管理行會，日本的物價收到極好的效果，由此看來我們華北的緊急物價對策，更應由種種方面檢討起來是勢所必然的了。

這種物價統制與配給政策，與物資調整的施行，不僅限於我們中日滿三國，在實行着，試看現在世界的交戰國家都爭先恐後苦心積慮舉凡有的手段來講求樹立戰時經濟體制，如德意志義大利等軸心國家不斷實施就是素稱世界屈指第一的富國美國現在也不堪戰爭的耗費，正在實行着極嚴厲的統制，自從大東亞戰爭勃發以後，美國的海運斷絕，失利太平洋上的制海權被完全破滅，同時菲島等南洋英美的基地，失守以後如錫膠皮，煤油，砂糖等重要物資的來源被阻更加上戰費的膨脹，軍需的增加以致影響各種物資發生空前的缺乏情形因而物價也日漸增高所以民生方面也感到極大的脅迫，經濟方面也無形中遭到未曾有的動搖，美國政府當局爲了物價的高騰維持民生的安定起見，曾於本年三月三日確立強化物價管理局的機構分爲六部制尤其他們還大的強化價格統制，如物資分配與平抑小賣物品價並衣服食糧工業原料房租燃料爲主，施行強度的統制，更於五月二十日對一般商品尤其生活必需品設定最高價格制，即在他們的最高價格制一般物價統制令的第一項『自五月十八日以後各商店無當局之許可，不得擅自將小賣價格超過三月中的最高水準物價』極明顯的限制高物價的行爲據說美國當局自公佈了最高價格制一般的確收效不少，現在引用上次大戰與這次戰爭美國物價上騰的速度相較一下便是一個極鮮明的實證，據美國經濟周報所載『美國物價傾向的檢討』一文中有一段，『現在美國物價的騰勢受着必需物資的不足所支配，急速暴騰愈趨劇烈，然而自政府實行物價統制以後收到了相當的效果即以上次大戰與此次戰爭勃發後的四個月間的騰貴速度相較，上次大戰是此次戰爭的三倍，軍需及金屬製品上次大戰是現在戰爭的十一倍』如此看來，物價的統制不能不認爲有相當的效果了，其餘他們國內極度缺乏的東西例如膠皮的不足，嚴禁使用人造膠皮以及其他食糧的節約等，砂糖以及其他食糧的配給制已於五月四日開始實行了，其餘如煤油施行民需節約，軍官需的消費規正，民需鐵配給的禁止，廢鐵回收運動，鋼錫等的使用限制等不惜種種統制手段來調整缺乏之物資的消費與保持水準價格其意義也不外乎爲鞏固戰時體制的經濟性謀求達成戰爭的目的。

由此看來戰時的經濟統制，不僅限於華北局部的北方，同時也不是僅在中日滿三國實行的一個經濟制度，也不待贅述就是世界屈指的富有國家的美國末了遂行戰爭，到底也拋棄了自由主義的經濟而實行統制經濟，我們再試看友邦日本的國民在這種戰時體制下，是如何的忍受艱難的擊滅的精神，諸位，再仔細想一想我們的是什麼？當的不是東亞各民族被壓迫的解放幸福而奮鬥嗎？先有菲島新嘉坡，緬甸，阿留西安群島，馬達加斯加的諸島，大東亞戰爭已經獲得了輝煌的勝利，東亞民族解放的曙光，不久的將來便可以在東亞核心地位的同胞們要有正常的認識，把握現在，期待將來勿踏於偏見應以國家大乘的見地遵從當局的指令，抱着同甘共苦的決心振起自勵自戒的精神，忍受一時的艱難，來求永遠的幸福。（12‧4）（完）

華北勞工協會徵集 華北勞務管理論文

昨日會內論文審委會審查終了

【北京】華北勞工協會，爲提高勞工素質，以期增強生產，開發之見地並謀勞務管理之普及，曾於六月徵集「關於華北勞務管理」之論文，募集以來，應徵者極爲踴躍，迄於六月底止已達百餘件，並於本月五日假本會內組成論文審查委員會，由森管理部長擔任委員長，委員新民會中央總會組織部，北支那開發株式會社，佐藤主事，東亞新報，北京新聞，同盟社，中華社，東亞新報，山西新民報，及本報特派員等該協會能本，益守，鄂振各科長，審查終了，推進日華論文各五本用點數評定，以一百分爲足分，下月二日起，協會外委員審查終了後召開委員會全體會議決定次序，於十日在本報及東亞新報分別發表云。（7‧16）

華北軍當局發表預防霍亂談話

軍官民結成一體樹立堅強防疫陣

【北京】華北防疫委員會以現在又當各種流行病猖獗之期，故對於流行病預防工作不遺餘力，尤其對於霍亂更於「絕不使霍亂侵入華北」之理想下力謀預防之道然防疫必須得市民自動之協力，尤須軍官民結成一體樹立堅強之防疫陣始能收效，凡至華中一帶旅行者，必須攜帶「霍亂預防注射證明書」，故尚未注射者應施行注射，華北軍當局希望一般民衆對於防疫予以積極之協力，於廿二日發表談話如左：

於華南廣州一帶極爲猖獗之霍亂症，最近業已蔓延至台灣及上海，於七月六日上海南市已發現真性霍亂患者八名，其後彼地每日亦常發現患者數名，華北方面之霍亂症，每年均係由南方各地傳來，上海所傳來者尤多，最近數年間首先發生地如左：

民國二十六年九月二十三日塘沽。
民國二十七年六月二十三日開封。
民國二十八年七月二十日胡集附近（徐州東南方）
民國二十九年六月二十日天津

其侵入路線，係以由上海開來之船舶火車，或長江河流等爲媒介，故欲防止霍亂症之發生，必須于交通要衝，嚴格檢疫，澈底注射，使每人均受預防注射，始能收防疫之實效，完成澈底防疫，固有待於關係當局之甚大努力與熱意，但他方面個人亦應更進一步接受預防注射，積極協力於當局之防疫陣，不如此則防疫之難期萬全乃爲不言而明之事（虎列拉）之流行地其狀態是如何之悽慘今無再述之必要寶貴之人命逐次喪掉交通亦被杜絕物資之輸送亦受限制，或甚至中止因而空消耗浩大之經費，犧牲與慘害，實出乎想像之上，在華北已由軍官民之協力組織防疫委員會盡最大之努力，遏止流行病故，民國三十年度竟無一人患虎列拉者。

上海鑑於「虎列拉」患者之發生狀況自七月十四日起，將該地指定爲「虎列拉」流行地，故向華中旅行者，必須攜帶「虎列拉預防注射證明書」，無此證明書者決禁止旅行此種方法，今已施行。

華北方面，本年亦絕對不容許「虎列拉」之侵入，因此個人方面應進而接受「虎列拉」之預防注射，並爲普及及澈底起見，應積極的協力關係各局之防疫，一方此時對個人衛生思想更應努力使之向上，切望軍官民連成渾然一體，以期防疫佈陣之盡美盡善。

滬霍亂症蔓延 京衛生局再發霍亂情報

【北京】北京特別市公署衛生局昨日（二十二日）發表第二號霍亂情報稱：本局于七月二十一日下午三時，接電知，上海自發生霍亂患者以來，截至七月十四日止已達五十六名之多，並于七月十四日指定「陸垂管」第五八七號一帶爲霍亂流行地區等語當即通飭所屬，對於市民厲行霍亂預防注射，以資預防云。（11）

滿洲國厚生大會 內署派員參加

【北京】滿洲國舉辦東亞厚生大會，請派員參加一事，經華北政務委員會考量之結果，除政務委員會決派參議陳國權參加外，其餘各機關規定參加人數如左：內務總署二人，教育總署一人，北京特別市公署二人，天津特別市公署一人，青島特別市公署一人，華北交通公司一人，新民會二人，體育協會一人，華北開發公司一人，滿蒙毛織公司一人，華北宣傳聯盟一人通同政委會所派禮俗局衛生局中各選派一人前往參加，以襄盛典云。（7）

愛路青少年團 設置共同農場

【北京】華北交通公司北京鐵路局爲促進愛路村之農事訓練，特在管內設置愛路青少年團，成立以來，一切設施極爲推展，茲爲增進農村生產自給起見，已計劃，目下已經選定空地，設置共同農場，以期獎勵村民耕種農事，及指導教育工作，本年度預算實收極成績，頗堪期待云（9）

中華醫學會三屆常會 八月下旬在京舉行

昨通函各會員一律出席

【北京】中華民國醫學會本年第三屆常會業經決定於八月二十七二十八兩日在北京西什庫後庫北京大學醫學院新院舉行，仍照往年成例舉行各種學術演講會已於昨日（二十二日）向全國會員發出通函同時會員自願參加講演，尤所歡迎茲錄通函原文如次：逕啓者本會第三屆常會，定於本年八月二十七八日，在北京西安門西什庫後庫國立北京大學醫學院新院舉行一切辦法，準由會章，請友邦學界各名宿蒞會擔任特別講演外，凡屬本會會員均應一律出席，如願參加講演，尤所歡迎（普通講演每人以十五分鐘爲限，辯論時間在內）請將講題等項填明另單，並繕列講演內容摘要（約以一千字爲度）務於八月五日以前，逕寄北京和平門外後孫公園七號本會總會，以便彙集印刷，相應函達，至希查照，擬定出席無任企禱，再普通會員及特別會員，每人應交三十一年度常年會費洋三元，並以奉聞，祇頌公綏，中華民國醫學會啓。11

五台山參拜團

本報特派員王仲平隨往

【太原】五台山六月大會，已並中日記者組織參拜團，特由於太原鐵路局之後援，組織五台山六月大會參拜團，參加者爲大阪每日，朝日新聞，東京日日讀賣新聞，同盟社，中華社，東亞新報，山西新民報，及本報特派員等該團已於二十三日首途，由井垣乘十二時去大同快車，轉道懷縣，再換乘汽車上山，預計返時，當在月杪云。

前門外瓜子店街
義盛成百貨批發店
白送一天
施行日期 七月廿三日起至八月廿三日止
抽籤日期 八月廿六日當衆抽籤
抽籤地址 本號批發部二樓
注意事項 本號門市部獎品部彩品兌換處 彩品掉換本號禮券 概不兌現本辦法祇限門市部零售批發及犧牲不在此例

京鐵警學院消息

【北京】鐵路警務學院，前爲充實訓練各鐵路線之護路警務人員起見，曾舉辦第四次警務專修科講習班，以資育成警務專門之幹部人材，茲該班業已講習期滿閉幕，所有京山線山海關，天津，北京警務段，京包線張家口，包頭警務段，同蒲線大同，太原，平遙警務段，津浦線滄州，德州，濟南等警務段，京漢線石門，新鄉警務段，隴海線開封，徐州警務段，膠濟線青島，張店警務段，津浦線派送入學受訓之警務員櫻井辰已氏，大橋榮吉氏，太田美久氏，竹村競氏等數十人，均已受講期滿卒業，經由該鐵路學院，發給卒業證書後，頃已次第離京各返原職服務云（2）

唐山都市計畫之初步

計劃建設之責任組織已告確立

【唐山】唐山都市計劃，自數年前即規定草案，但因種種原因，未即付諸實施，頃自唐山市商會大禮堂，舉行籌備會，出席者，堤機關長，唐山市長于文成，建設總署唐山工程處長王贊先，商民代表吳杞芳，市民代表劉錦亭，並各中日各關係機關代表等二十餘人，唐山爲冀東道中心，人口已超過十五萬，東接山海關秦皇島，西接天津，塘沽控京山線及海陸交通要衝，而都市計劃之重要性，因治安確立，資源開發，而益增其迫切，當經堤機關長，于市長先後致詞，建設總署天津工程局都市科長等原昌春氏說明唐山都市計劃大綱，及分區設計之必要事項，即席討論都市計劃之必要事項，即席組織唐山都市計劃委員會，由堤機關長任委員長，于市長任副委員長，各關係機關代表任委員，迄十二時半散會，會後于市長在小桃園招待參加者午餐，於是唐山都市計劃建設之責任組織遂告確立，茲將該委員會組織名單誌下：

顧問，駐冀東鈴木少將，唐山領事館副領事大木昇，冀東道尹，委員長，堤機關長，副委員長于市長，委員，駐唐〇〇副官，唐特務機關花崎囑託，冀東道公署呂科長，唐市署山口參事，朱所長小坂口事務官，中島龜吉，唐山居留民團參事，路局工務處鈴木副科長，工務段長友田正人，開灤炭礦主席監督定岡正人，唐山居留民團參事長會長古左小常三郎，唐市商民代表吳杞芳，唐市民代表劉錦亭，幹事長市署石科長，幹事常科長，陳科長。

華北郵政人壽保險

各地參加者極爲踴躍

【北京】華北郵政總局，自本月十七日起，開始辦理華北郵政人壽保險以來，連日華北各地參加保險者，極爲踴躍，迄二十日止，經該局調查，華北各地參加保險之件數及保險金額如左：

	件數	保險金額
北京	五三〇	一九〇〇
保定	七六	二〇六
石門	一〇三	四二九
河北	三七三	一三三六
山東	一二六	八三八
青島	二六五	三六九
山西	五一二	一六〇二
河南	四〇	一六二
徐州	五	五〇

以上迄本月二十日止，參加保險者共二一三〇件，保險金額共六八八二元云。（12）

交通道德之意義

北京鐵路局副局長鮑錫藩播講

【北京】北京鐵路局副局長鮑錫藩，昨在京廣播電台廣播講演，題爲「交通道德之意義」，原文如下：

在社會上我們彼此都尊重感情，拿道德心來維持我們的感情，這是很高尚「精神文明」的行爲了。我們知道社會各種生活，如果離開了道德觀念，只憑着法制經濟來維持現狀，那麼一切生活便變成沒有意義的了，這樣看來，還是道德觀念算是可貴的了。

現在就拿交通道德來說罷，這種道德的觀念，是什麼呢？比如我們乘坐火車，利用鐵路的交通，除權利義務以外，其中還有道德的觀念存在，這就是叫做交通道德的了。鐵路現在不是運送許多旅客麼？每次列車人數都很多，這樣自然免不了擁擠的情形了。旅客大衆在這種情形，各人要發揮交通道德的觀念，拿這種精神，來維持我們彼此間的感情，讓旅客們旅行都過着舒適的生活，除去許多不愉快的感覺，這是大家的事，換句話說，振興交通道德也就是各位旅客的事，鐵路本來是公衆利用的器具，需要大衆旅客互相提倡，一方面也是維持公衆幸福的途徑。鐵路對於旅客的旅行「安全」「迅速」「經濟」「愉快」，一切沒有不盡力的做去，對於物質的改善，如增加車輛，改良車站，訓練路員等等，也是極力的擴充和增加，可是現在正在大東亞戰爭的時候，中日滿三國都一致的努力完成這偉大的事業，這樣對於「人的」「物的」自然難免有缺乏的情形，鐵路方面很希望乘座火車的旅客們，原諒鐵路現在的情形，給予同情和援助，這是鐵路盼望而又感激的事，鐵路和旅客本來是不可分的情形，而且有了極密切的關係，鐵路沒有旅客，就談不到營業，旅客如果屏棄鐵路，旅行也感覺不便，可以說是唇齒相依的了。現在鐵路方面雖然對於一切物質的待遇，盡力的加以擴充，在旅客一方面鐵路也希望大家協力幫助把交通道德的觀念，發揮出來，旅客們都本着「先人禮讓」的精神文明，對待鐵路，那麼個個旅客所見的所接觸的，大家都覺着愉快，沒有不滿意的情緒，精神也爽快，旅行也舒適了。

那麼維持交通道德的事，希望旅客大家來幫忙一下罷。現在再舉出幾個關於交通道德的事，向大家說一說：

（1）順着秩序行走。在公共場所人多的時候，順着秩序行走，無論那一國的國民都有這種習慣的，公衆旅客很然希望大家也要這樣順着走的免着「爭先恐後」去擠，發生不痛快的事情。

（2）停車的時候，最好是先下後上。乘車旅客最好等下車的旅客走完，再乘車，因爲上下碰撞，一定有人感覺不好，如果能忍一忽兒，大家都好。

（3）老人，小孩，婦人，讓一讓座位是很好的美德。我們看見老人，小孩，婦女等在車上往往找不到座位時，很覺着不安！因爲他們身體弱，如果年青的旅客們，讓個座位給他們，那麼他們就得着很多的幫助了。

（4）如果車裡頭擁擠，彼此交替着座，也是很好的事情。我們有一次看見自北京開往天津去的火車裡面，有一位旅客和另一個旅客交換着坐，這一位旅客看見自己座位的旁邊站着一位素不相識的人，站了很久沒有坐位，車到了廊房，這位坐位的客人就站起來了，對那站立的客人說道：「您站立很久，該累了罷，我來站一站，您坐一忽兒罷」，那人笑着點頭說道，「謝謝」，就坐下了，我們覺着這是很好的一種事情。

（5）一個人佔一個座位。我們常常看見兩個座位一個人佔着，許多旅客站着還找不到坐位，大家最好不要一人坐兩人的坐位，讓其他旅客也能得到坐位才好。

（6）保持車內清潔就是尊重公衆衛生。公共衛生關係公衆旅客的事情，譬如隨地吐痰，自然不清潔，食物的空瓶，空罐，空盒等，如果隨意放在車內，就隨着污穢的，旅客小便完了，要衝洗，以免後來旅客使用後便不便。

（7）自己要檢點行爲。現在都提倡着自衛自戒的精神，所以「大膽肆達」，「袒胸露臂」，在公共的場所，都是不大端正，有時有人穿着鞋襪在椅上，鞋底都是泥土，等到站起來，別的旅客坐下的時候，衣服就染髒了，這個客人一定不願意了。

（8）少帶行李，旅行方便，隨身物件，放置架上或椅下。中國人旅行的時候，常常有多帶行李的習慣，其實這是很容易受累的，行李最好是簡單輕便的，如果非帶不可的東西，鐵路有規定免費重量可以運送，旅客自己照顧的麻煩，隨身的東西，可以放在架上或椅下，如果佔用着坐位，那就妨礙別人坐用了。

（9）飯車用飯完了，請將座位讓給其他客人。飯車的座位有限，吃飯的時候，客人很多，用完飯的請不要久座閒談，因爲等候用飯的人，不能進餐用飯了。

（10）旅行需要同伴，可以省去寂寞。現在中日兩國旅行的士媛很多，我們隨時隨地都能在車上看見，我們覺着這實在是很難得的機會，彼此了解對方的感情，來表示中日兩國國民提攜親善的精神，尤其是在大東亞戰爭的時候，覺着是十分的重要。

交通道德的觀念，我們不是能夠勉強旅客們去做的，這完全是在乎個人高尚的品性和自動的行爲來表示的。鐵路方面希望社會的紳士們和女士們，在利用鐵路時候，對於振興交通道德的事情，請大家給予幫忙和協助，好讓公衆旅客都能夠得到融和的感情，和愉快的旅行罷。鐵路方面對於旅行的時候，對於鐵路的設備，車輛，車站，鐵路人員等等，如果有希望改善的事項，請向鐵路局營業處旅客科及各站站長，賜教爲幸！（12）

新民會中央總會將召開

各直轄總會組織處長會議

釐定指導方針 加強聯協機構運用

【北京】新民會中央總會，以本年度縣（市）道聯合協議會，業於本年五月開前後舉行完畢，各地各級總會所提出之聯協議案均極繁重，準備經整理後提出省聯協議，關於省聯及特別市聯團舉行會議期迫，中央總會爲加強此次省，市聯協之機構運用，俾使本年度全聯，取得滿意之收穫起見，特由該會組織部聯合政治局召開中央總會各直轄總會組織處長會議，已定於八月五日在京中央總會舉行，此次會議召開之重點，除對聯協工作作種種之討論外，關於該會本年度下半年之組織工作將作極詳盡之研究，以便釐定指導方針徹底實施云。（4）

新民會中訓處開工後

北大工學院學生勤勞服務

【北京】北京西郊八峰山之新民會中央訓練處前會舉行開工典禮，其後卽由建設總署進行實地測量，北京大學工學院學生二十二日午前十時卽由山越剛彥教授率領學生十五名赴現地熱心測量，又此次勤勞服務已由華北電影公司方面攝入鏡頭，並於講習訓後，頗自動勤勞服務，製成新聞影片。

【攝影說明】北大工學院學生在西郊中訓處勤勞服務之情形。

統稅總局稅收增加

驗訖稅達五百四十萬元

【北京】華北統稅總局爲適應新經濟統制，協力經濟建設起見，特於本年度統稅收概算，計共增五千八百萬元，各項稅收，積極進行，現在對于各項稅收之改善，積極進行，在增加稅收概算中，對於驗訖制度亦加以相當革新，同時徵稅，關於驗訖稅收概算，閱爲五百四十萬元，茲據該局負責人談，本年概算總額增加數目定能收到滿意之效果云。（12）

北京中央廣播電台

七月二十三日（星期四）第一廣播節目

八時，新民體操。
八時二十分，日語講座。
八時四十分，時局解說。
九時，新聞。
九時二十分，商情行市。
九時三十分，行政工作報告。
十一時五十分，唱片。
十二時，報時，家庭常識：食用蕈與毒蕈怎樣區別。
十三時二十五分，魚肉蔬菜行市。
十三時三十分，評書，水滸傳。
十四時三十分，新聞。
十四時四十五分，奉天大鼓，摔子勸夫，翟少平，絲竹合奏天下大同等五曲，幻聲社。
十八時，新聞。
十八時十五分，兒童時間，兒童之話：大東亞旅行記，楊稚心，兒童新聞。
十八時四十分，日語講座。
十九時十分，唐山大鼓，魏喜奎。
十九時四十分，演講，要作人，作人不要吸毒。
二十時，新聞。
二十時二十分，婦女時間，女與家庭教育，趙婉青。
二十時四十分，單弦，（三）榮劍塵。
二十一時，西河大鼓，（由天津轉播）李鳳鳴。
二十一時三十分，新聞。
二十一時四十分，雜耍。
預報節目。

人生所爲何來？

一個人活在世界上，所爲何來？有人說：左不是爲名爲利。然則，名是人生條件乎？利，是人生條件乎？甚而能名利兼有之乎？本舖老點心因是去向陽睦街坊老夫子請教。

據說，爲人而談名利者，是俗人也，且爲天下之鄙人也，恆易瞻往過正，沽名釣譽；迷於利者，則必罔顧信義道德而爲社會害，所謂名者，應在道義上樹立，所謂利者，應從道德裏講求。

人的道義是什麼？忠孝節義，是也，士農工商認眞職守均爲之忠，曲體親心毋勞親憂爲之孝，敦重品操，富貴不能淫，貧賤不能移爲之節，與朋友交言而有信爲之義，無論上自達官顯宦，下至販夫走卒，能篤行此四者之人的道義，其名必彰。

人的道德是什麼？禮義廉恥是也。禮者守分也，義者軒胝相照也，廉者安貧也，恥者羞也，無論何人，在此四者人的道德中求利，其利必溥且久。

本舖老闆至斯始大澈大悟，因而爲記，以告各位照顧主。

炎夏季節的南京

【南京】一連幾天九十五度左右的熱浪的侵襲，已使整個南京城陷于夏的威脅。知了躲在樹蔭裡發着悲鳴；黃狗躲在牆角下伸出舌頭在喘氣；黃包車夫身上的汗水，從頭直淌到腳跟；馬路上的柏油曬成了橡皮糖；：這一切一切的呈現，都令人感到夏的可怕。

爲了要活，一家家米店的門口，擁擠成千成百的男女，從早到晚，像潮水似的飛般擁擠着，爲的是幾升比較便宜的食米，買回去給一家大小活命，——但是有時還會買不着。

爲了這得着炎夏的來臨，市面上添了一種應時的交易，在每條馬路上，接觸眼簾的是「冰」的招牌，什麼冰淇淋，冰汽水，冰棒，冰啤酒，冰梅湯，橘子水等，他們內部的陳設，有的很堂皇化，有的却因陋就簡，幾瓶汽水，幾塊剖冰，也就算是一個冰店了。

走在馬路上，更可以聽到「冰淇淋」，「奶油冰棒」，「橘子冰棒」，「香蕉冰棒」，不絕於耳的小販叫賣聲，響亮地，清脆地，前者是爲生活流汗，後者是爲享受流汗——一股惱人的臭氣。

「飲冰室」，「冷飲部」的招牌外裡邊大都還嵌着綠色的竹簾，內部的陳列，當然富麗堂皇，白的家具，亮的玻璃杯，搖頭電扇齊開，各式冷飲俱備，有的還用着花枝招展的女子招待，青年情侶，一雙雙一對對，直向裏鑽，因爲那裡不但能飲冰解渴，更是談情說愛的好地方。

舞廳裡，雖然沒有冷氣，已經有些涼爽的意境，迷人的燈紅，再上幾個歌女，一曲清歌，更是另有一番情景，啊萬能的錢，它會替你辦到你所需要的一切。

秦淮河，這一灣臭水，雖然臭得叫人嘔吐，可是晚上的畫舫，照樣可以擺一空，有錢人們，却仍舊沉迷在紙醉金迷的綠綠的燈，在河心徐徐地飄揚，大大小小的船上，盤着紅紅……

晚上露天花園的黃金時代，會吹散了熱，演你「霸王別姬」的高歌暢飲，一曲所需要的一切。

度那樣高，白米賣到兩塊二百多元一石，可是，在南京中，何況還是一個「熱」字（見微）

本社特寫

長篇武俠 琥珀連環

徐春羽著 白‧仕華 插繪 （一三二）

第六回 葛天翔私走麾平府 木鵝晾威震陳家寨

還時候翟鐵峰早就聽見了，惟恐葛天翔一時沉不住氣，進了出去，又惹出事來，急忙一把把葛天祥膀子揪住道：『你可不要莽撞，只坐在屋裡聽我的好了。』葛天翔點頭答應，在翟鐵峰想着，只要葛天翔當時能夠不出去，混過一時，那個人一走，也就完了。可沒想到葛天翔雖是揪住了，外頭還依然有人說話：『姓龍的，這輩子你做的是法官，我們都惹不起你，等到轉世投胎，我們也得想法子把仇報了。天哪！你怎麼不顯靈顯聖給惡人一點報應呢？』一邊喊着，一邊哭着彷彿要往後邊去，這些人裡，不用說葛天翔聽着覺得心慘極恨，就是那久在江湖殺人不眨眼的翟鐵峰都覺得心裡恩，微微一笑道：『衆位這個地方，可是是非之地，最好是多一句話也別說，只要不鬧到咱們頭上，咱們可就千萬別隨意搭話，以免再惹出別的事來，可就耽誤了咱們的正事了。』石猛道：『話雖是那末說，可是也得分個情理，咱們當然是以忍氣當先，誰也不願意招出事來，但是事情要太看不下去我可是吃江湖飯的，無論如何，也得講義氣當先，不用說還不准輸給人家，即使輸給人家，也得拼個死活，絕不能貪生怕死，畏刀避劍，別人我不管，我可就許有個沉不住氣：…』這句話還沒說完，就聽院子裡有人哈哈一笑，放開嗓毛竹一般的嗓子狂喊一聲道：『姓龍的，你爲什麼背地叫罵於我，我又沒有得罪你，我自與姓龍的結親，什麼事勞你動問：方才在大街上，當着大家，你指着我的臉罵我，我本想給你一點苦頭吃吃，叫你知道我的厲害，後來我一想，你已經這末大的年紀，又是一個粗人，當然就許有個悍悔，我在大好的日子，也就可以不必跟咱們爲難過不去所以才能容你回來你就應當明白，是我憐老惜貧，寬洪大量，你就應該追悔你從前錯誤才是，怎麼你絲毫全不明白，放你回來，你却依然不改惡念，背地兒罵，我所以才起到這裡來，從今以後，你要明白了你從前的錯處，不要再在背地罵我，我就饒你不死，不用的話，今天我要大開殺戒，非把你去掉，不足給我平氣，姓龍的，你說吧，你是想死還是想活？』這時候院子裡人就多了，也有本店的，也有住店的，全都擠出來，燈籠也掌上了，院子裡比屋裡還亮，翟鐵峰一手拉着葛天翔，大家全都來到窗台邊上，順着窗戶往外看，只見一羣人當中閃着一個漢子，身高在八尺還壯，臉大，頭大，眼大鼻大，嘴大，紫黑黑一張臉，臉上是錢兒癬，牛皮癬，桃花癬，黑猴子，紅瘤子，癩子，疤子，瘊子，斑斑點點，紅，黑，白黃，加上這張紫臉，真比一個小顏料舖齊全，前頭的頭髮，束了一道箍，往後頭一背，後邊的頭髮，往兩邊肩上一披，身穿一件寶紅色大緞子寬袖大領兒袍子，下穿二藍中衣，腳下青緞子厚底福字履，白布高腰襪子。手裡拿了一個長約二尺說圓不圓說方不方的竹子棍兒，棍兒兩頭，全都栓着紅絲綢子，不知幹什麼使的，用手裏指指點點在那裡呼亂喊離着他沒有多遠，地下躺着一個老頭兒，年紀就在六十開外花白鬍鬚，衣服襤褸，兩眼流着眼淚，嘴兒苦臉躺在地下，一動也不動。只楊起一隻手指着那漢子道：『姓蒲的，你也不用趕盡殺絕，我姓蒲的至死也不怕你，你不過倚仗着你身會妖法，便敢這樣欺人，除去今天你能治我一死，我的口眼一閉，什麼話也沒有了，如果不然，我要上屬你妖祖妖父，下屬你妖子妖孫，你們家裡女的，也是騷狐狸，妖狐狸，才生下你這萬劫不赦的妖道……』老頭兒罵得正在高興，那漢子陡的一聲怪叫：『嗬！我把你這老而不死活寄類，你是自找其死，休得怨我！』說着把手裡竹棍一晃紅線一拉，只聽嗖叭一聲響，從竹子棍裡冒出青，黃，赤，白，黑，五種顏色的煙兒，直奔老頭兒臉上撲去。

結核‧脚氣‧食慾不振
資生堂新製維他命
挨司不愁片
ASPASE 三〇片 六〇片
資生堂

月經痛
惡寒症的月經痛、只有調經健身良藥婀閣好萌可以根本打倒他。
各大藥房均有經售
婀閣好萌
總發行 武田大藥廠

立止白帶丸
專治赤白帶下淋濁不止腰痠血衰經期不調身體虛弱久成癆疾每盒二元外省函購加郵費五角
北京前門外大街北首路西 普太和西藥房 電南一七〇四號
前門外紙巷子路西 廣餘堂廣藥店 電話南局三八四一
A4999

福羅洋行
專售呢絨綢緞
夏季新貨到齊
北京北池子南口
A1505

鼠瘡瘰癧專藥
紫霞丹

開灤礦務總局廣告
煤質提高 重量十足
過篩塊煤（如有現貨） 每公噸二十四元四角
原煤 每公噸二十三元四角
一號特別末煤（如有現貨） 每公噸二十一元九角
二號末煤 每公噸二十一元四角

中國醫學院 函授 真實 招 免費學員

糧棧舖底出倒

盧氏診療所
主治 內科兒科 婦科產科
醫學博士 潘世儀 盧青山
接生及出診 電話
西單舊刑部街卅號 門診 每日上午十時至十二時 下午三時至五時

興亞香煙
煙絲金黃 氣味芳香
北支煙草株式會社出品

天津久春堂 化血丹

保腎丹

世界無雙
美
麗健全的牙齒是無上的寶貝
照瑞牙粉，以獨特基礎劑之作用，發揮向來未曾有的偉大効果、即癒蛀牙、膿牙、又將牙齒本質、根本强化美化、以增健全的咀嚼力、又得白美的牙齒、係最理想製品。

專賣特許
照瑞
セトラ
藥用牙粉
總行 東京 三環香 總行藥品部

天津版

新民報天津總支社 日租界秋山街洪德里五號
發行 本報每月一元三角郵費在內半月六角每冊三分 廣告 定價低廉 目表函索即寄
電話 通信部二局六七五七號 廣告部二局一四二八號
本市販賣所：【營業部】義租界五馬路六號 電話四局九二九號 【總銷處】日租界花園街十九號 電話二局六五四

津協力大東亞聖戰 舉辦收回新舊銅運動
溫市長爲民表率大量獻納

【本報特訊】津市公署收買廢品委員會，自成立以來，受納各方面踴躍獻送之廢品共三次，計八萬餘斤，業已轉送軍部，此次爲謀中日雙方共同應付後方基地責任，對于新舊銅之收回運動，亦擬全面提倡舉行，定自本月十七日起至二十八日爲準備期間，準備一切手續，並擴大宣傳，二十九日至八月四日爲實施期間，由辦保辦事處，新民會，及警察局人員，共同組織收回班，分區收集，該會現爲研討收集之辦法，特於昨日（二十二）上午十一時在市公署會議廳召開第三次全體委員會，由主席委員藍社會局長，及幹事長涂社會局第四科長等，主持照料開會後，即席通過收回新舊銅運動辦法要綱十一條至十二時許始行散會，該項辦法，俟僉奉市長核准後，即可公布施行，至于此次擬行收回新舊銅之品類，亦業經該會大致規定計分貨幣家具，器皿，裝身其他等四類，共五十餘種，又津市溫市長現爲促使本市收回新舊銅運動得有完滿之效果起見，特行以身作則，爲民表率，首將私人之銅床一架，銅撲筒四個，銅鱸一個，計重五十五斤，於昨日交由收買廢品委員會，轉獻友軍應用，茲將此次擬行收回新舊銅之品類，覓錄如次：

（一）貨幣，銅子兒類。

（二）家具器皿，寢台，火盆，電氣座燈，洗面器，灰皿，烟嘴，拉手，把手，天幕用金屬，掛鉤，鍵置物（銅像），生花用水盤，花瓶，花插，臘台，香爐。小刀叉子，發條，調味品立，紅茶咖啡沸鍋，其他容器茶托，鍋，茶罐壺，茶鍋，玩具，烟袋嘴管，蚊帳之釣手，火箸，灰鍬文鎖，紀念杯，紀念循，水道等。

（三）裝身具，賞牌牌子鏈，徽章，安全剃刀，烟匣。

（四）其他，廣告版，銅管，止鑑，秤（廢品），螺絲類，電氣用具，電爐（合電熨斗），標札，機械等，銅製品部品類等

促進市民人人識字
識字宣傳委會調查文盲數目 採用小先生制擔任導師

【本報特訊】津市教育局識字運動宣傳委員會，爲商榷推進方策，特于昨（二十二）日上午十時半，假市公署禮堂，召開第一次常務委員會議，出席全體，常務委員，及各幹事共十餘人，由陳常務委員報告開會意義，何常務委員長致開會詞，總經全體議決，首先由市警區各保甲長協力，調查市內十六歲以上至六十歲以下之不識字男丁詳確數目，然後實行編訂識字運動讀物，就該局編印已成之民衆識字課本，酌予增刪，並備置方塊字應用，最後再就各區保甲之具有相當知識者利用之，藉以推行民衆識字之師資問題，並採用小先生制，即由各中學校之優秀學生，擔任民衆識字之導師云。

市容將整頓一新
各河沿岸堆積穢土 積極清除以重衛生

【本報特訊】津市衛生局，爲謀市區清潔，以保市民安定計，對各河沿岸堆積之穢土，久有澈底清除之決意，惟以數量過多，需款甚鉅，更以市庫支絀，致未能舉辦，本年間以事關重要，特由關係各科及顧問專員，輔佐官等組成清理沿河穢土委員會，並僱用人工四百名，船四十隻，開始清除工作，決定以該項穢土，填墊梁家嘴及西沽前兩處坑地藉以整頓市容，該項活動約七十日，可運除完竣，預計至八月杪，各沿河堤岸定將一新云。

日僑學生游泳比賽
頗極一時之盛

【本報特訊】當茲大東亞聖戰之下，爲紀念海軍紀念日計，本市日本居留民團特舉辦天津日僑學生兒童游泳比賽大會，業于二十日下午六時許舉行開幕，翌午一時，開始中小學選手達二百餘人，各項比賽，既具競爭熱列情況，又富遊戲興趣，以是「極一時之盛」云。

特政區防疫
舉辦免費注射

【本報特訊】津特政區公署，以當茲海暑期中，爲防止疫癘傳染之蔓延，並協力市區防疫實施計，特於本月中旬開始與一般居民施行免費注射防疫藥針，此項行事，業於昨（二十日）截止，今爲嚴防計，特於

大東亞博覽會 女子出路好機會
招考看視員

【本報特訊】慶華懷爛之大東亞博覽會，訂於八月一日在北寧花園盛大揭幕，現該會因事務上之需要，擬徵聘女看視員八十名，凡年在十六歲至三十歲者均可報名應試，每日工作時間自上午十時至下午十時，（每日兩班更替計服務六小時）待遇爲每日薪金五元四角，另給華服一件，考試日期爲七月二十四日二十五日上午十時至下午五時，報名地點在北寧花園大東亞博覽會事務所云。

昨日各河水位

【本報特訊】建設總署天津工程局，基於昨（二十二日）之各河水文站報告，除子牙河中流，微有上漲，餘河均趨下落茲將昨（二十二日）上午六時各河水位測候（依大沽海平計）列左：海河（金鐘橋）一，八一公尺，子牙河（獨流）四，八四公尺，南運河（獨流）三，六二公尺，北運河（屈家店）五，七七公尺，永定河（屈家店）五，七七公尺云。

救濟金辦理情形
津海道通飭具報

【本報特訊】津海道公署，以岡村軍司令官歲末救濟金，分配各縣辦理小本借貸，並另由各縣就本年度預算救濟費項下提出二千元至五千元，連同分配款項，一併撥交縣屬商會，或其他合法組織具有信用之團體辦理，會經商得關係方面同意，並呈奉省令核准。通飭各縣遵照辦理。並將提撥款數具報，茲該署以時逾數月，各縣辦理情形如何，迄未據報，昨特催令各縣，迅速將提款數額，及在何款項下開支，妥爲擬定，連同辦理情形，一併具報察核云。

斗店業公會
二十七日改選

【本報特訊】津市斗店業同業公會，最近籌備改選，業已就緒，訂於二十七日上午八時，假市商會舉行改選大會，各業公會改選委員會屆時派監委蒞場監選云。

津地附近降雨 各地水稻茂盛
本年收穫預卜良好

【本報特訊】天津附近，本年度之水稻，因六月上旬，移植時期，是時又當海水逆流，灌溉用水，中含鹽百分之二三，一般種稻者，頗爲憂慮，但至六月下旬，天津附近，甘霖普降，入七月後，雨水更勤，各地水稻，極爲茂盛水稻地帶之水量，皆在百米釐以上，雖種稻稍遲者，亦均繁盛，本年度各地水稻，對抽水用之機筒，燃料，電力等資材均有相當準備，預計本年之收穫，當可超過二十九度之成績茲分誌各地區水稻狀況如次：一，馬場運河區：發育極佳。二，白河下流軍糧城地區：因種植較遲，發育不甚佳。二，薊運河地區：蘆台上流附近，收穫良好，蘆台下流地區次佳。

商會兩董事 因病請辭
昨常董會議決挽留

【本報特訊】津市商會董事蔚子豐（顏料業公會會長），兪耀川（典業公會會長），茲因病分函商會請辭去董事職務，以便減輕責任，安心醫治，惟商會方面，以值此強化實務工作之際，正應共同努力，推進一切，故對蔚兪兩董事之因病請辭，於昨日上午經常董事例會議決挽留云。

小學校長暑訓
規定講習課程

【本報特訊】市教育局舉辦之全市市私立小學校長暑期講習班，業已定於本月二十八日在市師開班訓練，各校受訓校長並已指定，頃於昨日更綱規定該班講習科目，計爲精神訓話，特別講演，勤勞教育，東方文化，教育行政，教育測驗與統計，小學行政實際問題，兒童教育法，現行公文程式概要等九項，講師方面，多由小學教員訓練班中教員兼任云。

輸送物資統制
近又追加品目

【本報特訊】甲第一八二〇部隊從來既實行重要物資，輸送統制，此次更追加左記品目，自八月一日起實施，關於該品目之輸送，須有關係部隊之許可且於天津市管區內，該項品目之所有者，應於七月末期內（本月內）將數目向甲第一八二〇部隊申告，茲誌此次追加之品目如左：一，獸皮類（柔皮膏及其他獸類）。二，蔴製品（蔴繩及蔴袋）。三，牛脂。四，牛蹄，牛角，牛骨。

痴心女負心漢
跳河自殺未遂

【本報特訊】沈雲三，住河東鐵道外何與莊五號，年三十五歲，前曾與該沈郭氏，歸邦媒人，何與莊說合，遂正式同居，至兩人感情日漸惡化，時常爭吵，郭氏以不堪虐待，一時心窄，竟於昨日跳河尋死，幸因水淺，未遑心願，當由該管救出訊明後，轉送法院審理云。

女方不願同居
男方頓生怒心

【本報特訊】王子氏，四十六歲，天津，（住河東公益大街仁德里八號）。久與文安里十一號住范立（五十五歲）姘靠近，王子氏以范立生活日窘擬與分居，范一怒之餘，邀率同夥行多人，強迫仍還續與之同居否則即毆之，言語逐生衝突，王子氏之女會王氏，二十六歲及鄰右于某耿某，亦因調解未成，當被范立等共同毆打，受傷極重，肇事後，僅范立一人捕獲，受傷五名，均送往醫院救治中云。

一劑藥吃下去
王氏駕返瑤池

【本報特訊】河北東四經路慶記東里四號，住戶孫寶昌四十二歲，妻王氏，三十九歲，生子未及十日得產後病，當由附近擇仁里五十三號醫生張世鈞診治，詎日昨於食藥後，未一小時，王氏即行身死，孫遂向該管區所控訴，當經將張世鈞逮捕，送局訊辦云。

天津之夏 荷花盛開，蓮蓬上市，圖爲採蓮之情形：「但嚐蓮子新滋味，一樣芬芳透我心！」

興亞第五週年紀念感言

盧南生

一、前言

興亞紀念，倏及五載，而大東亞戰爭爆發以後，不過半年餘，友邦日本所獲之赫赫戰果與英美聯合國之慘敗，舉世之人，莫不驚異，但考其實際友邦日本之所以致勝，蓋以其艱難奮鬥不屈不撓此種精神，吾人足資效法，而英美方面之取敗，亦自有其取敗之道，爰就過去事跡，加以檢討。

二、友邦日軍驚人戰果

自上年十二月八日，大東亞戰爭勃發以後，友邦日本以精銳之海陸空軍發動聖戰，首在眞珠灣及馬來海岸，擊滅英美在太平洋方面之主力艦隊，遂不以數月間，即席捲英屬香港馬來聯邦，新加坡，及緬甸全境，並占領美屬威克島，關島，菲律濱全域，及荷屬東印度羣島如爪哇，蘇門答臘，婆羅洲，西里伯，摩鹿加，新幾內亞等島是，又日本海軍自爪哇海，及珊瑚海，大海戰，大破英美聯合艦隊後，復以特殊潛水艦奇襲澳洲之悉尼港，及東非洲之馬達加斯加島，又砲擊東太平洋沿岸，加拿大之溫古華島，及美國本土之奧蘭根洲，近且遠征美國西北部之阿拉斯加，將阿留地安羣島中之「基斯加」及「阿茲支」兩島完全占領，將來或更進一步，利用該南島爲基地，藉以攻略美國本土，亦在意中之事，在過去世界史上，洵可稱爲空前未有之戰績也。

三、佔領地之經濟實力

均在大東亞共榮圈勢力範圍之內，其最主要資源鐵之生產，本可以自給自足，將來如再開發南海島，及菲律濱，荷印等處礦藏，則鋼鐵生產，將益形擴大，其次煤之生產，若連同現有產量及埋藏數量計之，便可用於全球再次石油之生產就荷印及英領婆羅洲，緬甸，等處計之，年約一千二百萬噸，再加以人造石油出產日增，是戰爭上一切資源均極充裕，其南洋之特產品錫，與橡皮，產量尤極豐富，此外凡現代必需之資源，在大東亞共榮圈之內無不應有盡有，無虞缺乏，反觀英美兩國，自失去南洋各島以後，不但錫與橡皮均感缺乏，即石油，砂糖，素以世界最大產量自豪者，亦感不敷分配之苦，且在英國本土，向賴輸入爲生，現因船舶缺乏，運送困難，自感物資不足尤甚也。

四、勝敗分野

郭日軍致勝原因，固有種種，但兵忠君愛國思想，及武士道精神舉國上下一心，內部團結一致，猛烈訓練，確非其他任何國家所能望其項背，反觀英美兩國內部人民種族既極複雜，而反戰氣氛又極濃厚，在戰事節節敗退之中，而國內尚有煤礦及鋼廠工人，因勞資爭執同盟罷工者，以致國內最重要原料工業，煤鐵之產量大減，致各項軍需武器船舶等，不能按照預定計劃，製造完成，此種工人，惟利是圖，對於國家存亡毫無觀念，即此一端，即可決定英美之必敗無疑，況其人民，久生於物質文明環境之中，過度享受，驕奢淫佚，已由習慣而成自然，欲其爲國效死疆場，豈易易哉。

五、華北民衆所負之使命

大東亞戰爭之歸趨，乃欲將全東亞民族，從英美之羈絆高壓中解放出來，竟定永久王道樂土，華北處於中日合作最前線與日滿兩國之共同利害，關係尤爲密切，際茲大東亞戰爭再接再厲之時期，既無論前方與後方，更無論物資與精神，皆與興亞大業有利，自應策動全部之人力與物力向解放之途而邁進，況華北地方早以大東亞戰爭之兵站與基地爲任，凡屬華北民衆，自應努力工作以圖事功，方不負時代所賦予之使命。

六、結論

此次大東亞戰爭，乃東亞復興的重要關鍵，中國之興亡與東亞之安危均在此一戰而決定，我華北民衆應速奮起，與日本協力，以求達成東亞解放戰目的，我等公務人員爲民衆之表率，尤宜躬行實踐，以圖獻成，希萬衆一心共策共勉，以達興亞大道，東亞民族幸甚，東亞國家幸甚。

每日服用 一生健康 各藥房均有代售 胃腸營養 去病延年 若素

太平地

琬琰錄序

八十一翁秦敦世

吾邑高文海，以顯親哀鑑於海內諸名流，多有爲所感動者，詩文都一千五六百篇，烏虖盛，已致世亦哀鑑中之一人也，顧三十年無一字不唾棄而哀鑑之者，殆有甚焉，嘩天而泣，如聞其聲，蓼莪之詩，幾難卒讀，教世乃懸然而起曰：今世尚有斯人乎！三十年無一字者，今則揮毫立就矣，古來號泣旻天之孝子，乃有不可磨滅之文章，百世以俟聖人可也，又安有窮儘之時？而天災人禍之不可測，勅成一編，殆不容緩，所以致造人心風俗者，要不外激發彝親之大義而有餘，藏名山而傳其人，其庶幾乎！歐陽公修五代史而傳一行，宋元明清之理學名儒，光乎日月，未始非春秋之大筆有以致之也。今則日蝕麒麟門，道亡而梟鏡鳴，尤爲曠古所未有，孝燕先生琬琰錄之輯，適當其時。他日國史重修，必有深訪及之者。爲聖爲賢，爲忠爲孝，胥根於一念之發生，消戾氣而開太平，是在後之來者。非吾所敢望也。

戲劇答問台

吳大可先生問

一，榮春社之學生孫榮蕙因何脫離榮春社？近日際晉如何？是否還有出演之希望？或重回榮春社？現其年紀多大？

二，尚小雲近一二年來，爲何不演比目魚，蝙蝠，卓文君，九陽鍾，飛霞女，風箏誤等戲？

三，徐榮奎現下年紀多大？

四，正工青衣以誰爲最佳？

五，吳素秋之後部「玉堂春」，是否真有其事？

一答一

（一）孫榮蕙，因生理上之關係，倒倉迄未好轉，又以身體發胖，是以暫時退出榮春社回家休息，嗓音仍不見佳。出演之希望雖有，但恐不易重回該社矣。現其年齡爲十八歲。（二）以上諸劇，有因本人年齡之關係，有因配角之關係，是以不甚演唱，而且不少授與榮春社者，如峨嵋劍即爲雙龍門峨嵋，飛霞女即爲船家女兒之類。（三）徐榮奎今年十九歲（四）年來演青衣者，無不兼習花衫，就中以陳麗芳所演，較多青衣戲，然而亦不得謂之純粹。故如閣下嚴格之分晰，所謂「正工青衣」者，目前已無其人矣。是以戰蒲關落花園，十年以來，未見揭櫫戲報。又遑論其「以誰爲最佳」耶？（五）後部玉堂春，始於湘人賀蘅皋爲徐碧雲所編，不始於吳素秋也。大抵以王金龍影射明末之王三善（並非之善），三善因征水西，殉節而死。故於後部玉堂春添出王金龍掛帥劉秉義解糧諸事。閣下以「一活」的眼光視之可耳。

應畹雲，高佩雲 三十一演一捧雪

李凌楓之得意高足應畹雲，近因天氣炎熱，暫不出演，今經友人再三懇請幫忙，應與高佩雲合作一期，應因情面攸關，難以推卻，定於本月三十一夜在吉祥露演，劇目已定爲一捧雪，由過府搜盃至刺湯會止，應飾後部雪豔娘，高佩雲飾前部莫成，中部陸炳，後部莫懷古，任志秋飾前部雪豔娘，其餘角色均硬，前場並有賀玉欽之花蝴蝶帶水擒，奎之白良關，當晚必有一番盛況。

記太常仙蝶事

蓋若

太常寺仙蝶事迹，在京傳稱已久，相傳自明嘉靖至今，乃數百年之神物也，按考功著隨亭光雜識載：「太常寺公署，垂花門之上有蚨蝶子三枚，黃質而黑章，翳之末有如珠者二，常以夏至來集每祭方澤，各官齋戒，蝶輒先至其所，祭畢則翩翩而逝，或以帛及扇承之，呼曰老道，便飛而下集，似有知者，見燕子必從而逐之。燕莫之敢抗。秋分即去，不知所之」。乾隆時，乾隆帝會經作詩以紀其異，斌良抱冲齋詩集注載：「乾隆戊申冬，有黃蝶飛于太常寺中，樂工某以帚撲之，頃刻化黃蝶數百，飛繞庭宇，時太宗伯德明，管太常寺事，後一日召對，奏之高廟，命取蝶進呈，宗伯虔心致禱，倏有蝶降於寺，因以黃袱籠盛，進呈御覽，時至隆冬，忽覩肖翹仙質，上大悅，賜名吉祥仙蝶，並御製五律一首，刊詩寺壁，偏賜諸臣，命送蝶至方澤齋室，作香龕供奉，每逢上祀壇日，仙蝶輒至」。自此以後，仙蝶靈蹤迭見往來於民家，阮文達，英煦齋，麟見亭，烏秋槳，竇文節，許信臣，潘星齋諸人均嘗目覩。記之於詩文，或繪爲圖畫，流傳既久，遂成燕京有名掌故。再考前人志乘詩文之中，關於仙蝶之記載，各有不同，今綜其與常蝶之異點，分述於下：

一，蝶之形狀，與常蝶無甚特異，惟左翅有圓孔，四足有白毫而眼赤紅色如丹砂，兩翼上綴以二小珠，至夜則兩珠閃爍發光。

二，多多入冬伏蟄，然仙蝶則在隆冬時，亦常飛行，不畏風雪嚴寒。

三，如喚仙蝶之名，即飛下集合，進以酒，可一飲而盡。

四，仙蝶飛至之處，必有瑞兆，且能辨別忠邪，如德明親之，則飛集御函，和珅視之，則化爲蛾，似具有知識者。

五，仙蝶長久棲居於寺署，然亦有時飛至郊外，甚或遠至數千里，如麟見亭見仙蝶於河南，許星叔兪曲園見仙蝶於浙江，匡鶴泉見仙蝶於山東，徐叔鴻見仙蝶於湖南，王勝之更於日本見之。此仙蝶能度山越海自在飛遊，實爲一般蝴蝶所不及也。（未完）

名鼓師鮑桂山病

【本報專訊】名鼓師鮑桂山，當年爲楊小樓打鼓，有名於時，今年六十四歲，近日老病復發，現正由某名醫診治中。

童芷苓載譽返京

童芷苓此番赴滿，曆經奉天哈爾濱新京各埠，所至成績斐然，致延至本月十九日期滿，童劇團全體由滿二十日起程，昨已抵京：惟芷苓本人，留津小作遊憩，探視親友，稍遲一二日歸來。

李佟主辦協進劇 聘陳某繪製佈景

【本報專訊】佟瑞三，近與李洪春合作，共同主辦「協進劇團」，約名伶數十人加入擔任基本團員，排演彩頭新戲，如：封神榜，驚天動地……等，咸以彩砌至主，由滬聘得陳君，但任繪製機關片子，進行已有端倪，惟因佟母孫夫人，舊病復發，爲日已久，近又轉劇由佟連日爲母延醫診治，分身無法，該團工作，爲之停滯，預定將來實現時，即在三慶登台。

象棋圖解

郝健庵

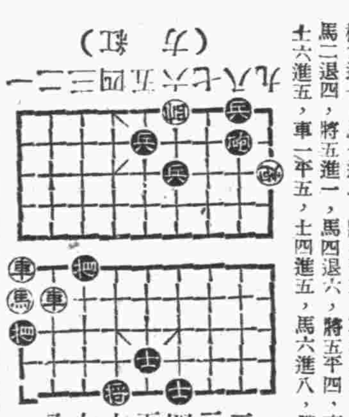

九八七六五四三二一（方紅）
一二三四五六七八九（方黑）

此殘局紅先勝，係南京象棋名家羅天揚擬作，著法巧妙驚人，請同好注意研究爲要，宣佈紅先，車二進三，相九退七，馬一進二，將六平五，車二平三，士五退六，馬二退四，將五進一，馬四退六，將五平四，車一平五，士四進五，車一進三，士六進五，馬六進八，勝。

槐蔭客話

王會隆

三十六 檳榔之功用

京人喜食檳榔，尤以老媼爲最，飯後咀嚼一塊，據云可助消化，是物產自熱帶，乃常綠喬木，高約三丈，葉之上端如鋸齒，每五年結實一次，按檳榔原爲二物，尖長有紫紋者是謂檳，形圓而小者，是謂榔，交州產者，形小而味甘；廣州產者，形大而味澀，今人通稱檳榔，乃兩者混合之謂，南烟店所售者，多形圓而小，其爲榔也無疑，是物功用有四：「醒能使之醉」，因每食之後，熏然頰赤，有如飲酒。「醉能使之醒」，酒醉之後，咀嚼檳榔一二，則寬氣下痰，醉酒頓醒。「飢能使之飽」，飢餓之時，食檳榔一二，則覺氣盛光然，似有飽意。「飽能使之飢」，飯後咕用一二枚，則可助消化，功用最著。新會程道南，最嗜檳榔，其時官戶曹，某日早朝，遇王漁洋於朝門，王出口成章，笑曰：「趨朝每恐誤晨光，聽鼓衙官個個忙，行到前門門未啓，轎中端坐吃檳榔。」檳榔之見於詩詠，當以此爲嚆矢！吾國之有檳榔，由來已久，南史所載：「劉穆之用金器盛檳榔，宴妻兄弟。」則知檳榔之於我國，其淵源已遠自六朝矣！

宋寶羅在上海 移黃金演半月

【本報專訊】據滬上來人談：宋寶羅此次在滬出演更新成績頗好，現應黃金之聘，決定移至該院，演半個月，黃金原擬歇夏，因此亦變更演程，仍由芙蓉草等擔任基本演員。

皷王劉寶全 星期夜出台廣德

【本報專訊】皷王劉寶全，現定二十六，星期夜場，出台廣德，戲碼即可發表，預料必有一番盛況。

翠袖黃衫

劉雲若著（六六五）

第二回 室邇嘆人遐杭花遶水 峯迴當路轉楊柳知門

再由門縫透入，好似變成夏季的敲雷，雖然聲音不高，卻彌漫於空氣之中，轟轟震響，好似坐在木板橋下，聽着大車從橋上輾過，那聲音直可使人發暈，小琴聽得神經衰弱，不能安貼，又知道他們所說的話，必然和自己有關，就再躺不住，悄悄由床上跳下，走到門口，將耳朵伏在門縫上偷聽，且按下她不提，只說老婆兒由裡間出去，見小琴跟着關上房門，就坐在床邊，過了一會，見老頭兒身體一動，隨即睜開眼，瞧着老婆兒，老婆兒看着他的眼睛，毫無瞞騙之態，知道果是裝睡，就向他努了努嘴，表示自己已把小琴找回，她已在裡間睡下了，知老頭兒已經張開了嘴要起來，向他征征的望着，老婆兒急忙湊到他身旁，向內室指了指，表示小琴已然回來，老頭兒低聲問到底怎麼回事，老婆兒這時已看出他似乎會錯，仔細思量，明白吵鬧只給旁人留話柄，無補實際，所以沉住了氣，雖消了些憂慮，但是還自小心謹慎，以免再惹起他的怒火，就低聲說道，小琴可不是在樓上，她去還給符慰曾那些首飾，老頭兒道，已經還了麼，老婆兒道，已經還了，老頭兒道，你親眼看見的麼，老婆兒一怔道，我去時早還完了，是小琴對我說的，老頭兒搖頭道，這只怕靠不住。

周孝懷篆書潤例

書而實潤似與市儈同科老不勝勞借作長休之術知者諒之勿議其鄙

收件處 各埠榮寶齋紙店及各大紙店天津法租界三十二號路八十號周宅

去疲勞 健胃腸 治脚氣 增營養
高單位維他命B1劑 強力 米太寶靈片

大東亞博覽會會場招請中國女子看視
一華籍女子八十名自十六歲至卅歲本人携帶履歷要保證
一服務時間上午十時至下午十時（六小時休息）（六小時服務）
一日給薪金五元四角服務時間一小時九角
一衣服華服一件供給
考試日期七月廿四日廿五日兩天午前十時下午五時
場所北寧公園事務所

義商運動場 回力球 今晚八時正起賽（單打十次）
一 拉爾雷 二 杜麥司 三 亞司克 四 陶立司 五 代薩 六 賴蒙巧
賽球時間冷氣開放屋頂花園每晚餐舞精選佳餚高尚音樂消夏勝地良機勿失

中國大戲院 開放冷氣 如涼秋爽 貫盛習 （王君瑤卿得意高足）王玉蓉 鍾鳴岐 哈寶山 高維廉 魏蓮芳 王泉奎 朱斌仙
今日夜場 全部 馬上 孫夫人 由鳳起祭江 龍配至長亭止
明日夜場 花戰太平 全部 香祖樓
後日夜場 林沖夜奔 失街亭（代斬謖） 全部 漁家樂 在津首次公演
廿六日場 盜借 全部 金鎖記 羊肚湯 六月雪 斬竇娥 大團圓

中國大戲院屋頂遊藝場 （金喉歌王）小綵舞 長板坡 （全男女藝員十人體登台） （今晚加演反串精彩京劇） 反串雜耍 拾玉鐲 票價

華安 今天循環開演 李紅 劉瓊 白虹 生離死別 青年男女當前問題！ 愛與恨交流 生與死鬥爭

惠中露天屋頂電影 今晚兩場循環開演 白玉霜 完全新版評戲電影 海棠紅 時裝歌唱評戲電影

東亞 三點半開循環開演 評戲女皇白玉霜主演 海棠紅

大舞台 （粵進京劇團） 劉春榮 加趙韻聲 聘王小冬 （今日早晚） 三本 彭公案

北洋戲院 新沛亭 劉琴 漢雪 臣艷 蔡寶華 （今日晚場） 蕭何月下追韓信

天祥屋頂 五大場面通票四角五分 宮戲場 電影場 評戲班 雜耍場 灤洲影 現已開演

仙樂舞宮近期舉辦歌詠比賽大會 敦請各界女士踴躍參加 以中國現代流行歌曲爲限 （免費報名）（敬備名貴獎品）

平安 三點 五點半 九點 大戰後的維也納 只有賣人是一路 淫女唯出 玉潔冰清 （凄涼艷情巨片）

光明 今天三場 （科學恐怖巨片） 機械人大鬧世界 傾倒樓屋 世界之王 科學與人類的鬥爭

天宮 （今天三場） 高占非 袁美雲 主演 歌唱 春之花

明星 兩點半起演 偵探巨片 陳查禮大破隱身盜

河北 （今天三場） 陳燕燕主演 恐怖悲艷巨片 女鬼 艷尸訴怨

胃腸疼的最妙藥
盛暑臨頭 腸胃易起變化 務請常服仁丹！
補助消化，增進食慾，清腦順氣，防疫救急。尤其是對於胃腸疼痛有奇効!!
（嚴防假貨）
仁丹

鼠瘡瘰癧丸

北京崇外中四一冊 存心厚藥房
山東趙氏金丹 肝胃聖藥化鬱舒肝丸 婦科百病趙氏補血丹 眼病良藥八寶撥雲散 立止牙疼聞藥

幼兒的生命！
賴此小小藥粒，便可保障安全！根本強化體質，自能發育美滿！救急、治病、保健，是此良藥獨有的三大特長，不但安然治愈幼兒百病，且可助其發育向上。東亞幼兒們的大福星！養育途上的護身符！
主治 疳瘦蟲積 夜啼不眠 寒氣發熱 吐奶青便 急驚失氣 搐搦眩暈 天花紅疹 虛弱兒
藥價 自三角至一圓
總舖 樋屋合資會社 大阪天滿橋
小兒良藥 樋屋奇應丸

正通票行 義務批八字
第十九期公益獎券 門市出售 （頭獎囍）（王君獨得兩萬元整）（原券讓影以資證明）

治療外傷一敷見效靈驗敢稱第一
HALIVA SALVE
主治各傷 迅速奏效
哈利巴藥膏
HS47

宴會 旅行 居家 贈友
飲棒球牌威士克酒
芬芳馥郁 味美質純 神清氣爽 經濟大方
—風行於世人人愛用—
棒球牌威士克酒！
掺入汽水可當啤酒 兌入冰激凌涼沁心脾 用做冰棍可口心 夏季飲料絕妙品！
天津東亞洋酒工業公司出品 北京代理店 維士洋行 崇文門內